COMUNE DI VALLI DEL PASUBIO

Provincia di Vicenza

COPIA

VERBALE DI DELIBERAZIONE DEL CONSIGLIO COMUNALE

N. 4 del 12/01/2017

OGGETTO: APPROVAZIONE DEL PIANO FINANZIARIO E DELLE TARIFFE DELLA COMPONENTE TARI (TRIBUTO SERVIZIO RIFIUTI) - ANNO 2017.

L'anno **duemiladiciassette** addì **dodici** del mese di **gennaio** alle ore **19:00**, nella Sede Municipale, previo esaurimento delle formalità prescritte dalla Legge e dallo Statuto, si è riunito il Consiglio Comunale sotto la presidenza del Sindaco **Armando Cunegato**. Partecipa all'adunanza ed è incaricato della redazione del presente verbale il Segretario Comunale **Bertoia dott. Livio**.

Cognome e Nome	Presente	Assente
CUNEGATO ARMANDO	X	
PIANEGONDA PAOLO	X	
PIVA GIANVALERIO		X
BASSO MARTINA	X	
STORTI MANUELA	X	
DALLE MOLLE GIANNI	X	
CUMERLATO GIULIANO	X	
POZZER FEDERICO	X	
FILIPPI FARMAR CORRADO	X	
SBABO EZIO	X	
SBABO ILARIA	X	
SCOCCO ERICA	X	
PIANEGONDA DENIS	X	

Presenti: 12 Assenti: 1

Il Presidente, riconosciuta legale l'adunanza, dichiara aperta la seduta ed invita il Consiglio Comunale a trattare il seguente argomento:

Oggetto: APPROVAZIONE DEL PIANO FINANZIARIO E DELLE TARIFFE DELLA COMPONENTE TARI (TRIBUTO SERVIZIO RIFIUTI) - ANNO 2017.

IL CONSIGLIO COMUNALE

PREMESSO che, la legge n. 232 del 11/12/2017 " legge di stabilità 2017", mantiene in vigore l'istituzione dell'Imposta Unica Comunale "IUC" dal 1 gennaio 2017 e delle sue componenti:

- ✓ IMU (imposta municipale propria) componente patrimoniale, dovuta dal possessore di immobili, escluse le abitazioni principali;
- ✓ TASI (tributo servizi indivisibili) componente servizi, a carico sia del possessore che dell'utilizzatore dell'immobile, per servizi indivisibili comunali;
- ✓ TARI (tributo servizio rifiuti) componente servizi destinata a finanziare i costi del servizio di raccolta e smaltimento dei rifiuti, a carico dell'utilizzatore;

RICHIAMATA la Deliberazione di Consiglio Comunale n. 1 del 12 gennaio 2017 con la quale è stato approvato il Regolamento per la disciplina della IUC (Imposta Unica Comunale) per l'anno 2017;

RICHIAMATA la deliberazione di Consiglio Comunale n. 6 del 24/02/2016 con la quale sono state approvate le tariffe Tari per il 2016, riconfermando le tariffe dell'anno precedente, con le scadenze del **30 aprile 2016 e del 31 ottobre 2016**;

TENUTO CONTO che una delle componenti è rappresentata dal tributo diretto alla copertura dei costi del servizio di gestione dei rifiuti (TARI), che ai commi 650 e 651 della legge di stabilità 2016 prevede che il **tributo sia corrisposto in base a tariffa, cui corrisponde un'autonoma obbligazione tributaria,** commisurata ad anno solare e alle quantità e qualità medie ordinarie di rifiuti prodotti per unità di superficie, in relazione all'uso e alla tipologia di attività svolte come stabiliscono le norme per l'elaborazione del metodo normalizzato, D.P.R. 158/1999;

VISTO che altro importante principio richiamato al comma 654 è quello per cui dev'essere assicurata la **copertura integrale dei costi di investimento e di esercizio** relativi al servizio;

DATO ATTO che il metodo normalizzato, per la determinazione delle tariffe, si articola in quattro fasi fondamentali:

a) individuazione e classificazione dei costi del servizio;
b) suddivisione dei costi tra fissi e variabili;
c) ripartizione dei costi fissi e variabili, da attribuire alle singole categorie di utenza, in base alle formule e ai coefficienti indicati nel metodo;
d) calcolo delle voci tariffarie, fisse e variabili, da attribuire alle singole categorie di utenza, in base alle formule e ai coefficienti indicati nel metodo;

VISTO che il Piano Finanziario individua e classifica i costi che devono essere coperti con il gettito del tributo, con le tariffe invece la finalità è di ripartire tra gli utenti i costi indicati nel Piano Finanziario secondo il metodo normalizzato. Il gettito delle prime due fasi indicate attengono al Piano Finanziario, il cui contenuto è stabilito nell'art. 8 del D.P.R. 158/1999, che prevede, quale elementi necessari del Piano stesso:

- Il programma degli interventi necessari;
- Il piano finanziario degli investimenti;
- L'indicazione dei beni, delle strutture e dei servizi disponibili;
- Le risorse finanziarie necessarie;

RICHIAMATO il comma :

682. Con regolamento da adottare ai sensi dell'articolo 52 del decreto legislativo n. 446 del 1997, il comune determina la disciplina per l'applicazione della IUC:

***a)* per quanto riguarda la TARI:**

1) i criteri di determinazione delle tariffe;

2) la classificazione delle categorie di attività con omogenea potenzialità di produzione di rifiuti;

3) la disciplina delle riduzioni tariffarie;

4) la disciplina delle eventuali riduzioni ed esenzioni, che tengano conto altresì della capacità contributiva della famiglia, anche attraverso l'applicazione dell'ISEE;

5) l'individuazione di categorie di attività produttive di rifiuti speciali alle quali applicare, nell'obiettiva difficoltà di delimitare le superfici ove tali rifiuti si formano, percentuali di riduzione rispetto all'intera superficie su cui l'attività viene svolta;

683. Il Consiglio Comunale deve approvare, entro il termine fissato da norme statali per l'approvazione del bilancio di previsione, le tariffe della TARI in conformità al piano finanziario del servizio di gestione dei rifiuti urbani, redatto dal soggetto che svolge il servizio stesso e integrato con i costi di gestione propri del Comune ed approvato dal consiglio comunale o da altra autorità competente a norma delle leggi vigenti in materia.

688. Il versamento della TARI e della tariffa di natura corrispettiva di cui ai commi 667 e 668, è effettuato secondo le disposizioni di cui all'articolo 17 del decreto legislativo n. 241 del 1997 ovvero tramite le altre modalità di pagamento offerte dai servizi elettronici di incasso e di pagamento interbancari e postali. Con decreto del Direttore generale del Dipartimento delle finanze del Ministero dell'economia e delle finanze, sono stabilite le modalità per la rendicontazione e trasmissione dei dati di riscossione, distintamente per ogni contribuente, da parte dei soggetti che provvedono alla riscossione, ai comuni e al sistema informativo del Ministero dell'economia e delle finanze. Il comune stabilisce le scadenze di pagamento della TARI, prevedendo di norma almeno due rate a scadenza semestrale e in modo anche differenziato con riferimento alla TARI e alla TASI.
È consentito il pagamento in unica soluzione entro il 16 giugno di ciascun anno.

689. Con uno o più decreti del direttore generale del Dipartimento delle finanze del Ministero dell'economia e delle finanze, di concerto con il direttore dell'Agenzia delle entrate e sentita l'Associazione nazionale dei comuni italiani, sono stabilite le modalità di versamento, assicurando in ogni caso la massima semplificazione degli adempimenti da parte dei soggetti interessati, e prevedendo, in particolare, l'invio di modelli di pagamento preventivamente compilati da parte degli enti impositori.

690. La IUC è applicata e riscossa dal comune, fatta eccezione per la tariffa corrispettiva di cui al comma 667 che è applicata e riscossa dal soggetto affidatario del servizio di gestione dei rifiuti urbani.

691. I comuni possono, in deroga all'articolo 52 del decreto legislativo n. 446 del 1997, affidare, fino alla scadenza del relativo contratto, la gestione dell'accertamento e della riscossione della TARI, anche nel caso di adozione della tariffa di cui ai commi 667 e 668, ai soggetti ai quali, alla data del 31 dicembre 2013, risulta affidato il servizio di gestione dei rifiuti o di accertamento e riscossione del tributo comunale sui rifiuti e sui servizi di cui all'articolo 14 del decreto-legge 6 dicembre 2011, n. 201, convertito, con modificazioni, dalla legge 22 dicembre 2011, n. 214.";

692. Il comune designa il funzionario responsabile a cui sono attribuiti tutti i poteri per l'esercizio di ogni attività organizzativa e gestionale, compreso quello di sottoscrivere i provvedimenti afferenti a tali attività, nonché la rappresentanza in giudizio per le controversie relative al tributo stesso.

TENUTO CONTO che i Comuni, con deliberazione del Consiglio Comunale, adottata ai sensi dell'articolo 52 del decreto legislativo 15 dicembre 1997 n. 446, provvedono a :
- *"disciplinare con regolamento le proprie entrate, anche tributarie, salvo per quanto attiene alla individuazione e definizione delle fattispecie imponibili, dei soggetti passivi e della aliquota massima dei singoli tributi, nel rispetto delle esigenze di semplificazione degli adempimenti dei contribuenti."*

VISTO l'art. 27 della L. n. 448/2001 e successive modifiche, secondo il quale il termine per deliberare le aliquote e le tariffe dei tributi locali, nonché per approvare i regolamenti relativi alle entrate degli enti locali, è stabilito entro la data fissata da norme statali per la deliberazione del bilancio di previsione. I regolamenti sulle entrate, anche se approvati successivamente all'inizio dell'esercizio purché entro il termine di cui sopra, hanno effetto dal 1° gennaio dell'anno di riferimento".

CONSIDERATO che a decorrere dall'anno d'imposta 2012, tutte le **deliberazioni regolamentari e tariffarie relative alle entrate tributarie degli enti locali** devono essere inviate al Ministero dell'economia e delle finanze, Dipartimento delle finanze, entro il termine di cui all'articolo 52, comma 2, del decreto legislativo n. 446 del 1997, **e comunque entro trenta giorni dalla data di scadenza del termine previsto per l'approvazione del bilancio di previsione ;**

VISTO il Ddl del Ministro dell'Interno che fissa al **28 Febbraio 2017** il termine di approvazione del bilancio di previsione per l'esercizio finanziario 2017 da parte degli Enti Locali;

TENUTO CONTO che per quanto non specificamente ed espressamente previsto dal Regolamento IUC si rinvia alle norme legislative inerenti l'imposta unica comunale (IUC) ed alla Legge 27 Luglio 2000 n. 212 " Statuto dei diritti del contribuente", oltre a tutte le successive modificazioni ed integrazioni della normativa regolanti la specifica materia ;

ACQUISITI i pareri favorevoli di regolarità tecnica e contabile dei responsabili dei servizi ai sensi dell'art. 49 del D.Lgs n. 267 del 18/08/2000;

CON VOTI resi per alzata di mano:
PRESENTI n. 12 – FAVOREVOLI n. 8 – CONTRARI n. 4 (Sbabo E. - Sbabo I. - Scocco E. - Pianegonda D.) - ASTENUTI n. ///;

DELIBERA

1. Di dare atto che le premesse sono parte integrate e sostanziale del dispositivo del presente provvedimento.

2. Di **approvare l'allegato A) Piano Finanziario della componente TARI (Tributo servizio gestione rifiuti) anno 2017** finalizzato ad assicurare la copertura integrale dei costi di esercizio e di investimento;

3. Di **approvare le tariffe della componente TARI anno 2017 (Tributo servizio gestione rifiuti)**, come risultanti dall'allegato B) sia per le utenze domestiche sia per le utenze non domestiche.

4. Di definire per l'anno 2017 il versamento in numero 2 rate con le seguenti scadenze:
1 rata "acconto" scadenza ***30 Aprile 2017***
2 rata "saldo" scadenza ***31 Ottobre 2017.***

5. Di dare atto che le tariffe giornaliere del tributo, per coloro che occupano o detengono temporaneamente, con o senza autorizzazione, locali o aree pubbliche o di uso pubblico, sono definite in base alla tariffa annuale del tributo, rapportata a giorno e maggiorata del 100%.

6. Di provvedere alla pubblicazione della presente deliberazione secondo le modalità previste dalle norme vigenti in materia, cioè tramite pubblicazione sul sito informatico del Ministero dell'economia e delle finanze, Dipartimento delle finanze, ai sensi dell'art. 13, comma 15 del D.L. 201/2011 e dell'articolo 52, comma 2, del decreto legislativo n. 446 del 1997, e comunque entro trenta giorni dalla data di scadenza del termine previsto per l'approvazione del bilancio di previsione.

ed inoltre **IL CONSIGLIO COMUNALE**

Vista l'urgenza di dare seguito a quanto testè deliberato;

Con voti resi per alzata di mano:
- PRESENTI n. 12 – FAVOREVOLI n. 8 – CONTRARI n. 4 (Sbabo E. - Sbabo I. - Scocco E. - Pianegonda D.) - ASTENUTI n. ///;

D E L I B E R A

- Di rendere il presente provvedimento immediatamente eseguibile ai sensi dell'art. 134 - comma 4 - del D. Lgs. n. 267/2000.-

AQ. A)

PIANO FINANZIARIO 2016

CG - COSTI OPERATIVI DI GESTIONE

	B6 materie di consumo e merci	B7 Servizi	B8 Godimento beni di terzi	B9 Personale			B11 Variazioni rimanenze	B12 accanton. per rischi	B13 altri accantonam.	B14 Oneri diversi	TOTALE
CGIND – Ciclo dei rifiuti urbani indifferenziati											
				costo	%	quota					
CSL - Costi di spazz. e Lavaggio strade e aree pubbl.			€ -		20%	€ -	€ -		€ -	€ -	€ -
CRT - Costi di Raccolta e Trasporto RSU	€ 17.670,69		€ -	€ 38.177,09	20%	€ 7.635,42	€ -		€ -	€ -	€ 25.306,11
CTS - Costi di Trattamento e Smaltimento RSU	€ -	€ 66.033,42		€ -	20%	€ -	€ -		€ -	€ -	€ 66.033,42
AC - Altri costi	€ -	€ 8.085,00		€ -	20%	€ -	€ -			€ -	€ 8.085,00
Totale CGIND	**€ 17.670,69**	**€ 74.118,42**	**€ -**	**€ 38.177,09**		**€ 7.635,42**	**€ -**	**€ -**	**€ -**	**€ -**	**€ 99.424,53**

CGD – Ciclo della raccolta differenziata											
CRD - Costi della Raccolta differenziata				€	%	Quota					
Frazione Organica (FORSU)	€ 4.378,27	€ -	€ -	€ 11.815,06	20%	€ 2.363,01			€ -	€ -	€ 6.741,28
Carta	€ 4.892,04	€ -	€ -	€ 8.024,56	20%	€ 1.604,91			€ -	€ -	€ 6.496,95
Plastica	€ 4.892,04	€ -	€ -	€ 8.024,56	20%	€ 1.604,91			€ -	€ -	€ 6.496,95
Vetro	€ 2.236,33	€ -	€ -	€ 3.519,41	20%	€ 703,88			€ -	€ -	€ 2.940,21
Verde	€ -	€ -	€ -	€ -	20%	€ -			€ -	€ -	€ -
Ingombranti	€ -	€ -	€ -	€ -	20%	€ -			€ -	€ -	€ -
Altre tipologie	€ 465,02			€ 852,56	20%	€ 170,51					€ 635,53
Contributo CONAI (a dedurre)										€ 9.026,06	-€ 9.026,06
Totale CRD	**€ 16.863,70**	**€ -**	**€ -**	**€ 32.236,15**		**€ 6.447,23**	**€ -**	**€ -**	**€ -**	**€ 9.026,06**	**€ 14.284,87**

CTR - Costi di trattamento e riciclo				€	%	Quota					
Frazione Organica (FORSU)	€ -	€ 12.617,62	€ -	€ -	20%	€ -			€ -	€ -	€ 12.617,62
Carta e cartone	€ -	€ -	€ -	€ -	20%	€ -			€ -	€ -	€ -
Plastica	€ -	€ -	€ -	€ -	20%	€ -			€ -	€ -	€ -
Vetro	€ -	€ -	€ -	€ -	20%	€ -			€ -	€ -	€ -
Verde	€ -	€ -	€ -	€ -	20%	€ -			€ -	€ -	€ -
Ingombranti	€ -	€ 2.654,99	€ -	€ -	20%	€ -			€ -	€ -	€ 2.654,99
Farmaci	€ -	€ -	€ -	€ -	20%	€ -			€ -	€ -	€ -
Filtri olio	€ -	€ -	€ -	€ -	20%	€ -			€ -	€ -	€ -
Inerti	€ -	€ -	€ -	€ -	20%	€ -			€ -	€ -	€ -
Legno	€ -	€ -	€ -	€ -	20%	€ -			€ -	€ -	€ -
Pile	€ -	€ -	€ -	€ -	20%	€ -			€ -	€ -	€ -
Pneumatici	€ -	€ -	€ -	€ -	20%	€ -			€ -	€ -	€ -
Sabbia	€ -	€ -	€ -	€ -	20%	€ -			€ -	€ -	€ -
Toner	€ -	€ -	€ -	€ -	20%	€ -			€ -	€ -	€ -
Oli minerali	€ -	€ -	€ -	€ -	20%	€ -			€ -	€ -	€ -
Rifiuti abbandonati	€ -	€ -	€ -	€ -	20%	€ -			€ -	€ -	€ -
Cimiteriali	€ -	€ -	€ -	€ -	20%	€ -			€ -	€ -	€ -
Vernici e scolventi	€ -	€ -	€ -	€ -	20%	€ -			€ -	€ -	€ -
Altri tipi	€ -	€ 6.668,43	€ -	€ -	20%	€ -			€ -	€ -	€ 6.668,43
Entrate da recupero (a dedurre)		€ -	€ -	€ -		€ -			€ -	€ -	
Totale CTR	**€ -**	**€ 21.941,04**	**€ -**	**€ -**		**€ -**	**€ -**	**€ -**	**€ -**	**€ -**	**€ 21.941,04**

Totale CG	**€ 34.534,39**	**€ 96.059,46**	**€ -**	**€ 70.413,24**		**€ 14.082,65**	**€ -**	**€ -**	**€ -**	**€ 9.026,06**	**€ 135.650,44**

PIANO FINANZIARIO 2016

PIANO FINANZIARIO 2016

CC - COSTI COMUNI

	Materie di consumo e merci	Servizi	Godimento beni di terzi	Personale	Altri costi	TOTALE
CARC – Costi amm.vi accert., riscoss. e cont.						
Attività 1 – Greta	€ -	€ -	€ -	€ -	€ -	€ -
Attività 2 – Comune (uff. Tributi)		€ 14.000,00		€ 20.000,00	€ 7.650,00	€ 41.650,00
Totale CARC	€ -	€ 14.000,00	€ -	€ 20.000,00	€ 7.650,00	€ 41.650,00
CGG - Costi Generali di Gestione						
Attività 1 – Greta	€ 1.605,14	€ 1.605,14	€ -	€ 4.815,42	€ -	€ 8.025,70
Attività 2 – Comune (Utc + Ambiente)	€ 6.366,00	€ 5.000,00	€ -	€ 36.750,00		€ 48.116,00
Quota di personale CG (80% costi pers. AVA)				€ 56.330,59		€ 56.330,59
Totale CGG	€ 7.971,14	€ 6.605,14	€ -	€ 97.896,01	€ -	€ 112.472,29
CCD - Costi Comuni Diversi						
Attività 1 – Greta	€ 6.019,27	€ -	€ -	€ 6.019,28	€ -	€ 12.038,55
Attività 2 – Comune	€ -	€ -	€ -	€ -	€ -	€ -
Fondo rischi crediti					€ -	€ -
Crediti inesigibili al netto fondo rischi crediti					€ -	€ -
Contributo Miur (a dedurre)					-€ 1.211,13	-€ 1.211,13
Recupero evasione (a dedurre)					€ -	€ -
Totale CCD	€ 6.019,27	€ -	€ -	€ 6.019,28	€ 1.211,13	€ 10.827,42
Totale CC	€ 13.990,41	€ 20.605,14	€ -	€ 123.915,29	€ 8.861,13	€ 164.949,71

PIANO FINANZIARIO 2016

CGG - MATERIE DI CONSUMO E MERCI SONO LE SPESE DI GESTIONE DEGLI UFFICI A PAREGGIO	€ 6.366,00
CARC - ALTRI COSTI SGRAVI E AGEVOLAZIONI	€ 7.650,00
CGG - PERSONALE	€ 36.750,00
SPAZZAMENTO STRADE COSTO N.1 OPERAIO	€ 6.750,00
PARZIALE UTC	€ 15.000,00
PARZIALE AMBIENTE	€ 15.000,00
CGG - SERVIZI	€ 5.000,00

PIANO FINANZIARIO 2016

CK - COSTI D'USO DEL CAPITALE

AMMn – Ammortamenti per l'anno di riferimento	
Ammortamento impianti	
Ammortamento mezzi e attrezzature	€ 8.749,87
Ammortamento harware e software	
Ammortamento start up nuove attività	
Ammortamento beni materiali	
Ammortamento immobili	
Altri ammortamenti	
Totale	**€ 8.749,87**

ACCn – Accantonamenti per l'anno di riferimento	
Accantonamento per minori entrate per riduzioni di tariffa	€ 7.650,00
Accantonamento per agevolazione legata al recupero	
Accantonamento per inesigibili	€ 3.000,00
Totale	**€ 10.650,00**

Rn - Remunerazione del capitale investito per l'anno di riferimento	
A - Investimenti per l'anno di riferimento	
Compattatori	
Automezzi	
Contenitori	
Piattaforma	
Immobili	
Hardware	
Altro	
Altro	
Totale A	
B – Cespiti in ammortamento per l'anno di riferimento (valore residuo)	
Compattatori	
Automezzi	
Contenitori	
Piattaforma	
Immobili	
Hardware	
Altro	
Altro	
Totale B	
Capitale netto investito (A+B)	
Tasso di rendimento rn	3,50%
Rendimento del capitale (A+B) x rn	

Totale CK	**€ 19.399,87**

PIANO FINANZIARIO 2016

Riduzioni RD utenze domestiche		Quota variab.
abbattimento quota variabile per RD		
abbattimento quota variabile per compostaggio		€ 3.650,00
Totale		**€ 3.650,00**

Altre riduzioni	Quota fissa	Quota variab.
- abitazioni a disposizione		
- utenze domestiche stagionali		
- utenze non domestiche stagionali		
- compostaggio		
- abitazioni di residenti all'estero		
- utenze fuori zona di raccolta		
- recupero rifiuti assimilati		
Totale		

Agevolazioni	Quota fissa	Quota variab.
ONLUS		
OPS		
altro		
altro		
Totale		

PIANO FINANZIARIO 2016

Prospetto riassuntivo	
CG - Costi operativi di Gestione	€ 135.650,44
CC- Costi comuni	€ 164.949,71
CK - Costi d'uso del capitale	€ 19.399,87
Minori entrate per riduzioni	
Agevolazioni	
Contributo Comune per agevolazioni	
Totale costi	**€ 320.000,02**

Riduzione RD ut. Domestiche	**€ 3.650,00**

RIPARTIZIONE COSTI FISSI E VARIABILI

COSTI VARIABILI	
CRT - Costi raccolta e trasporto RSU	€ 25.306,11
CTS - Costi di Trattamento e Smaltimento RSU	€ 66.033,42
CRD - Costi di Raccolta Differenziata per materiale	€ 14.284,87
CTR - Costi di trattamenti e riciclo	€ 21.941,04
Riduzioni parte variabile	
Totale	**€ 127.565,44**

COSTI FISSI	
CSL - Costi Spazz. e Lavaggio strade e aree pubbl.	
CARC - Costi Amm. di accertam., riscoss. e cont.	€ 41.650,00
CGG - Costi Generali di Gestione	€ 112.472,29
CCD - Costi Comuni Diversi	€ 10.827,42
AC - Altri Costi	€ 8.085,00
Riduzioni parte fissa	
Totale parziale	**€ 173.034,71**
CK - Costi d'uso del capitale	€ 19.399,87
Totale	**€ 192.434,58**

Totale fissi + variabili	€ 320.000,02

All. B)

Comune di VALLI DEL PASUBIO (VI)

Simulazione dati I.U.C. Ta.Ri. anno 2016

Data e ora: 15/09/2016 16:38:55

Totali Imposta Anno	
Imposta (Parte fissa)	€ 207.179,50
Imposta (Parte variabile)	€ 119.441,92
Imposta Netta	**€ 321.924,63**
Addizionale ECA	€ 0,00
Maggiorazione ECA	€ 0,00
Addizionale Provinciale	€ 16.096,23
Imposta Lorda	**€ 338.020,86**

Imposta Anno per Tipologia Utenze

Tipologia	Categoria	Numero Componenti Nucleo Familiare	Sup.	Utenze	Imposta Fissa SENZA Riduzione	Imposta Fissa CON Riduzione	Imposta Variabile SENZA Riduzione	Imposta Variabile CON Riduzione	Imposta Globale SENZA Riduzione	Imposta Globale CON Riduzione	Imposta Netta	Add. / Magg.	Imposta Lorda
DOMESTICA	51 / Abitazione	0	949,00	7	188,62 €	188,62 €	83,95 €	82,71 €	271,33 €	271,33 €	**271,33 €**	13,57 €	**284,90 €**
DOMESTICA	51 / Abitazione	1	47.313,00	410	28.072,80 €	28.072,80 €	14.920,01 €	14.385,53 €	42.458,33 €	42.062,42 €	**42.062,42 €**	2.103,12 €	**44.165,54 €**
DOMESTICA	51 / Abitazione	2	45.608,00	364	32.145,91 €	32.145,91 €	24.078,59 €	22.991,35 €	55.137,26 €	54.883,39 €	**54.883,39 €**	2.744,17 €	**57.627,56 €**
DOMESTICA	51 / Abitazione	3	28.466,00	218	22.002,84 €	22.002,84 €	16.283,88 €	15.633,39 €	37.636,23 €	37.636,23 €	**37.636,23 €**	1.881,81 €	**39.518,04 €**
DOMESTICA	51 / Abitazione	4	32.648,00	239	26.741,47 €	26.741,47 €	22.571,54 €	21.505,49 €	48.246,96 €	48.024,71 €	**48.024,71 €**	2.401,24 €	**50.425,95 €**
DOMESTICA	51 / Abitazione	5	8.558,00	60	7.619,86 €	7.619,86 €	6.381,10 €	6.164,69 €	13.784,55 €	13.676,20 €	**13.676,20 €**	683,81 €	**14.360,02 €**
DOMESTICA	51 / Abitazione	6	2.183,00	18	1.898,81 €	1.898,81 €	2.050,86 €	2.000,11 €	3.898,92 €	3.898,92 €	**3.898,92 €**	194,95 €	**4.093,87 €**
DOMESTICA	52 / Pertinenza di Abitazione	0	95,00	4	20,05 €	20,05 €	0,00 €	0,00 €	20,05 €	20,05 €	**20,05 €**	1,00 €	**21,05 €**
DOMESTICA	52 / Pertinenza di Abitazione	1	9.634,00	251	5.683,24 €	5.683,24 €	0,00 €	0,00 €	5.683,24 €	5.622,09 €	**5.622,09 €**	281,10 €	**5.903,20 €**
DOMESTICA	52 / Pertinenza di Abitazione	2	11.032,00	272	7.791,75 €	7.791,75 €	0,00 €	0,00 €	7.791,75 €	7.755,19 €	**7.755,19 €**	387,76 €	**8.142,95 €**
DOMESTICA	52 / Pertinenza di Abitazione	3	6.772,85	156	5.114,65 €	5.114,65 €	0,00 €	0,00 €	5.114,65 €	5.114,65 €	**5.114,65 €**	255,73 €	**5.370,38 €**
DOMESTICA	52 / Pertinenza di Abitazione	4	6.016,00	148	5.048,46 €	5.048,46 €	0,00 €	0,00 €	5.048,46 €	5.048,46 €	**5.048,46 €**	252,42 €	**5.300,88 €**
DOMESTICA	52 / Pertinenza di Abitazione	5	1.877,00	43	1.685,81 €	1.685,81 €	0,00 €	0,00 €	1.685,81 €	1.685,81 €	**1.685,81 €**	84,29 €	**1.770,10 €**
DOMESTICA	52 / Pertinenza di Abitazione	6	567,00	14	437,32 €	437,32 €	0,00 €	0,00 €	437,32 €	437,32 €	**437,32 €**	21,87 €	**459,19 €**
DOMESTICA	53 / Abitazione a disposizione di NonResidenti o di PersoneGiuridiche	1	44.887,00	458	26.638,74 €	26.638,74 €	16.653,10 €	16.600,24 €	43.238,98 €	42.388,57 €	**42.388,57 €**	2.119,43 €	**44.508,00 €**
DOMESTICA	54 / Pertinenza di Abitazione a disposizione di NonResidenti o di PersoneGiuridiche	1	2.265,00	71	1.328,84 €	1.328,84 €	0,00 €	0,00 €	1.328,84 €	1.312,92 €	**1.312,92 €**	65,65 €	**1.378,57 €**
DOMESTICA	55 / Abitazione a disposizione di Residenti	1	14.837,00	158	8.488,14 €	8.488,14 €	5.587,31 €	5.380,79 €	13.868,93 €	13.770,78 €	**13.770,78 €**	688,54 €	**14.459,32 €**
DOMESTICA	56 / Pertinenza di Abitazione a disposizione di Residenti	1	1.639,00	35	802,75 €	802,75 €	0,00 €	0,00 €	802,75 €	802,75 €	**802,75 €**	40,14 €	**842,89 €**
NON DOMESTICA	1 / Musei, biblioteche, scuole, associazioni, luoghi di culto	0	3.664,00	10	2.082,60 €	2.082,60 €	1.250,84 €	1.076,63 €	3.159,24 €	2.882,30 €	**2.882,30 €**	144,11 €	**3.026,41 €**
NON DOMESTICA	2 / Campeggi, distributori carburanti	0	132,00	2	98,57 €	98,57 €	58,90 €	58,90 €	157,47 €	157,47 €	**157,47 €**	7,87 €	**165,34 €**
NON DOMESTICA	4 / Esposizioni, autosaloni	0	597,00	4	286,10 €	286,10 €	172,27 €	172,27 €	458,37 €	458,37 €	**458,37 €**	22,92 €	**481,29 €**
NON DOMESTICA	5 / Alberghi con ristorante	0	1.896,00	7	936,85 €	936,85 €	560,28 €	560,28 €	1.497,13 €	1.344,53 €	**1.344,53 €**	67,23 €	**1.411,75 €**
NON DOMESTICA	8 / Uffici, agenzie, studi professionali	0	1.578,00	27	1.231,08 €	1.231,08 €	736,24 €	736,24 €	1.967,31 €	1.967,31 €	**1.967,31 €**	98,37 €	**2.065,68 €**
NON DOMESTICA	9 / Banche ed istituti di credito	0	266,00	3	171,95 €	171,95 €	103,35 €	103,35 €	275,29 €	275,29 €	**275,29 €**	13,76 €	**289,06 €**
NON DOMESTICA	10 / Negozi abbigliamento, calzature, libreria, cartoleria, ferramenta e altri beni durevoli	0	1.442,00	13	1.285,69 €	1.285,69 €	768,90 €	768,90 €	2.054,58 €	2.054,58 €	**2.054,58 €**	102,73 €	**2.157,31 €**
NON DOMESTICA	11 / Edicola, farmacia, tabaccaio, plurilicenze	0	143,00	3	242,25 €	242,25 €	144,71 €	144,71 €	386,96 €	386,96 €	**386,96 €**	19,35 €	**406,31 €**
NON DOMESTICA	12 / Attività artigianali tipo botteghe (falegname, idraulico, fabbro, elettricista parrucchiere)	0	376,00	8	301,72 €	301,72 €	180,32 €	180,32 €	482,04 €	482,04 €	**482,04 €**	24,10 €	**506,14 €**
NON DOMESTICA	13 / Carrozzeria, autofficina, elettrauto	0	761,00	8	424,07 €	424,07 €	253,61 €	253,61 €	677,68 €	677,68 €	**677,68 €**	33,88 €	**711,56 €**
NON DOMESTICA	14 / Attività industriali con capannoni di produzione	0	75,00	1	76,06 €	76,06 €	45,72 €	45,72 €	121,79 €	121,79 €	**121,79 €**	6,09 €	**127,88 €**
NON DOMESTICA	15 / Attività artigianali di produzione beni specifici	0	1.515,00	7	928,66 €	928,66 €	555,38 €	555,38 €	1.484,03 €	1.484,03 €	**1.484,03 €**	74,20 €	**1.558,24 €**

Imposta Anno per Tipologia Utenze

Tipologia	Categoria	Numero Componenti Nucleo Familiare	Sup.	Utenze	Imposta Fissa SENZA Riduzione	Imposta Fissa CON Riduzione	Imposta Variabile SENZA Riduzione	Imposta Variabile CON Riduzione	Imposta Globale SENZA Riduzione	Imposta Globale CON Riduzione	Imposta Netta	Add. / Magg.	Imposta Lorda
NON DOMESTICA	16 / Ristoranti, trattorie osterie, pizzerie	0	2.255,00	12	8.781,90 €	8.781,90 €	5.251,95 €	4.996,80 €	13.778,70 €	13.778,70 €	**13.778,70 €**	688,94 €	**14.467,64 €**
NON DOMESTICA	17 / Bar, caffè, pasticceria	0	783,00	10	3.236,14 €	3.236,14 €	1.935,35 €	1.935,35 €	5.171,49 €	5.171,49 €	**5.171,49 €**	258,57 €	**5.430,06 €**
NON DOMESTICA	18 / Supermercato, pane e pasta, macelleria, salumi e formaggi, generi alimentari	0	1.355,00	14	3.548,85 €	3.548,85 €	2.122,36 €	2.016,17 €	5.565,02 €	5.565,02 €	**5.565,02 €**	278,25 €	**5.843,27 €**
NON DOMESTICA	20 / Ortofrutta, pescherie, fiori e piante	0	88,00	2	441,34 €	441,34 €	263,94 €	263,94 €	705,28 €	705,28 €	**705,28 €**	35,26 €	**740,55 €**

Imposta Anno per Tipologia Utenze

Tipologia	Sup.	Utenze	Imposta Fissa SENZA Riduzione	Imposta Fissa CON Riduzione	Imposta Variabile SENZA Riduzione	Imposta Variabile CON Riduzione	Imposta Globale SENZA Riduzione	Imposta Globale CON Riduzione	Imposta Netta	Add. / Magg.	Imposta Lorda
DOMESTICA	265.346,85	2.926	181.710,05 €	181.710,05 €	108.610,32 €	104.744,30 €	286.454,35 €	284.411,78 €	**284.411,78 €**	14.220,59 €	**298.632,37 €**
NON DOMESTICA	16.926,00	131	24.073,82 €	24.073,82 €	14.404,11 €	13.868,56 €	37.942,38 €	37.512,85 €	**37.512,85 €**	1.875,64 €	**39.388,49 €**

Riduzioni Globali

Riduzione	Sup.	Utenze	Imposta Fissa SENZA Riduzione	Imposta Fissa CON Riduzione	Imposta Variabile SENZA Riduzione	Imposta Variabile CON Riduzione	Imposta Globale SENZA Riduzione	Imposta Globale CON Riduzione	Riduzione Applicata	Imposta Netta	Add. / Magg.	Imposta Lorda
AIRE Pensionati	322,00	1	197,09 €	197,09 €	37,31 €	37,31 €	234,40 €	78,15 €	**156,25 €**	**78,15 €**	3,91 €	**82,06 €**
Fuori Zona Servita (unica)	5.798,00	49	3.661,98 €	3.661,98 €	2.174,21 €	2.127,63 €	5.789,61 €	3.473,77 €	**2.315,85 €**	**3.473,77 €**	173,69 €	**3.647,46 €**
NESSUNA	275.127,85	3.089	198.783,02 €	198.783,02 €	118.923,99 €	114.728,96 €	313.511,98 €	313.511,98 €	**0,00 €**	**313.511,98 €**	15.675,60 €	**329.187,58 €**
Rifugi Alta Quota	1.202,00	6	3.141,78 €	3.141,78 €	1.878,92 €	1.718,95 €	4.860,73 €	4.860,73 €	**0,00 €**	**4.860,73 €**	243,04 €	**5.103,77 €**
Utenza Esente	2.331,00	17	1.395,63 €	1.395,63 €	829,06 €	829,06 €	2.224,69 €	0,00 €	**2.224,69 €**	**0,00 €**	0,00 €	**0,00 €**

Riduzioni Quota Fissa

Riduzione	Sup.	Utenze	Imposta Fissa SENZA Riduzione	Imposta Fissa CON Riduzione	Riduzione Applicata	Imposta Variabile SENZA Riduzione	Imposta Variabile CON Riduzione	Imposta Globale SENZA Riduzione	Imposta Globale CON Riduzione	Imposta Netta	Add. / Magg.	Imposta Lorda
NESSUNA	284.780,85	3.162	207.179,50 €	207.179,50 €	**0,00 €**	123.843,49 €	119.441,92 €	326.621,42 €	321.924,63 €	**321.924,63 €**	16.096,23 €	**338.020,86 €**

Riduzioni Quota Variabile

Riduzione	Sup.	Utenze	Imposta Fissa SENZA Riduzione	Imposta Fissa CON Riduzione	Imposta Variabile SENZA Riduzione	Imposta Variabile CON Riduzione	Riduzione Applicata	Imposta Globale SENZA Riduzione	Imposta Globale CON Riduzione	Imposta Netta	Add. / Magg.	Imposta Lorda
Autosmaltimento - Concimaia	53.917,00	432	39.402,87 €	39.402,87 €	28.646,38 €	25.781,74 €	**2.864,64 €**	65.184,61 €	64.847,83 €	**64.847,83 €**	3.242,39 €	**68.090,22 €**
Compostaggio Domestico	16.448,00	130	11.593,78 €	11.593,78 €	8.100,97 €	7.290,88 €	**810,10 €**	18.884,65 €	18.776,31 €	**18.776,31 €**	938,82 €	**19.715,12 €**
Locale a disposizione, Uso Stagionale o Discontinuo	4.501,00	33	4.186,56 €	4.186,56 €	2.637,10 €	1.931,16 €	**705,94 €**	6.117,72 €	6.117,72 €	**6.117,72 €**	305,89 €	**6.423,61 €**
Locale a disposizione, Uso Stagionale o Discontinuo + Compostaggio Domestico	230,00	2	140,78 €	140,78 €	74,62 €	53,73 €	**20,89 €**	194,51 €	194,51 €	**194,51 €**	9,73 €	**204,23 €**
NESSUNA RIDUZIONE	209.684,85	2.565	151.855,51 €	151.855,51 €	84.384,42 €	84.384,42 €	**0,00 €**	236.239,93 €	231.988,26 €	**231.988,26 €**	11.599,41 €	**243.587,68 €**

Tariffe per Tipologia Utenze													
Tipologia	Categoria	Numero Componenti Nucleo Familiare	Sup.	Utenze	Ka	Kb	Kc	Kd	Quota Fissa	Quota Variabile	Quota Variabile	Imposta	Imposta Media
DOMESTICA	51 / Abitazione	1	47.313,00	410	0,84	1,00			0,6121 € / mq	0,0000 € / mq	37,3109 €	**44.165,54 €**	107,72 €
DOMESTICA	51 / Abitazione	2	45.608,00	364	0,98	1,80			0,7141 € / mq	0,0000 € / mq	67,1596 €	**57.627,56 €**	158,32 €
DOMESTICA	51 / Abitazione	3	28.466,00	218	1,08	2,05			0,7870 € / mq	0,0000 € / mq	76,4873 €	**39.518,04 €**	181,28 €
DOMESTICA	51 / Abitazione	4	32.648,00	239	1,16	2,60			0,8453 € / mq	0,0000 € / mq	97,0083 €	**50.425,95 €**	210,99 €
DOMESTICA	51 / Abitazione	5	8.558,00	60	1,24	2,90			0,9036 € / mq	0,0000 € / mq	108,2016 €	**14.360,02 €**	239,33 €
DOMESTICA	51 / Abitazione	6	2.183,00	18	1,30	3,40			0,9473 € / mq	0,0000 € / mq	126,8571 €	**4.093,87 €**	227,44 €
DOMESTICA	52 / Pertinenza di Abitazione	1	9.634,00	251	0,84				0,6121 € / mq	0,0000 € / mq	0,0000 €	**5.903,20 €**	23,52 €
DOMESTICA	52 / Pertinenza di Abitazione	2	11.032,00	272	0,98				0,7141 € / mq	0,0000 € / mq	0,0000 €	**8.142,95 €**	29,94 €
DOMESTICA	52 / Pertinenza di Abitazione	3	6.772,85	156	1,08				0,7870 € / mq	0,0000 € / mq	0,0000 €	**5.370,38 €**	34,43 €
DOMESTICA	52 / Pertinenza di Abitazione	4	6.016,00	148	1,16				0,8453 € / mq	0,0000 € / mq	0,0000 €	**5.300,88 €**	35,82 €
DOMESTICA	52 / Pertinenza di Abitazione	5	1.877,00	43	1,24				0,9036 € / mq	0,0000 € / mq	0,0000 €	**1.770,10 €**	41,17 €
DOMESTICA	52 / Pertinenza di Abitazione	6	567,00	14	1,30				0,9473 € / mq	0,0000 € / mq	0,0000 €	**459,19 €**	32,80 €
DOMESTICA	53 / Abitazione a disposizione di NonResidenti o di PersoneGiuridiche	1	44.887,00	458	0,84	1,00			0,6121 € / mq	0,0000 € / mq	37,3109 €	**44.508,00 €**	97,18 €
DOMESTICA	54 / Pertinenza di Abitazione a disposizione di NonResidenti o di PersoneGiuridiche	1	2.265,00	71	0,84				0,6121 € / mq	0,0000 € / mq	0,0000 €	**1.378,57 €**	19,42 €
DOMESTICA	55 / Abitazione a disposizione di Residenti	1	14.837,00	158	0,84	1,00			0,6121 € / mq	0,0000 € / mq	37,3109 €	**14.459,32 €**	91,51 €
DOMESTICA	56 / Pertinenza di Abitazione a disposizione di Residenti	1	1.639,00	35	0,84				0,6121 € / mq	0,0000 € / mq	0,0000 €	**842,89 €**	24,08 €
NON DOMESTICA	1 / Musei, biblioteche, scuole, associazioni, luoghi di culto	0	3.664,00	10			0,51	4,20	0,5684 € / mq	0,3414 € / mq	0,0000 €	**3.026,41 €**	302,64 €
NON DOMESTICA	2 / Campeggi, distributori carburanti	0	132,00	2			0,67	5,49	0,7467 € / mq	0,4462 € / mq	0,0000 €	**165,34 €**	82,67 €
NON DOMESTICA	4 / Esposizioni, autosaloni	0	597,00	4			0,43	3,55	0,4792 € / mq	0,2886 € / mq	0,0000 €	**481,29 €**	120,32 €
NON DOMESTICA	5 / Alberghi con ristorante	0	1.896,00	7			0,60	4,92	0,6687 € / mq	0,3999 € / mq	0,0000 €	**1.411,75 €**	201,68 €
NON DOMESTICA	8 / Uffici, agenzie, studi professionali	0	1.578,00	27			0,70	5,74	0,7802 € / mq	0,4666 € / mq	0,0000 €	**2.065,68 €**	76,51 €
NON DOMESTICA	9 / Banche ed istituti di credito	0	266,00	3			0,58	4,78	0,6464 € / mq	0,3885 € / mq	0,0000 €	**289,06 €**	96,35 €
NON DOMESTICA	10 / Negozi abbigliamento, calzature, libreria, cartoleria, ferramenta e altri beni durevoli	0	1.442,00	13			0,80	6,56	0,8916 € / mq	0,5332 € / mq	0,0000 €	**2.157,31 €**	165,95 €
NON DOMESTICA	11 / Edicola, farmacia, tabaccaio, plurilicenze	0	143,00	3			1,52	12,45	1,6940 € / mq	1,0120 € / mq	0,0000 €	**406,31 €**	135,44 €
NON DOMESTICA	12 / Attività artigianali tipo botteghe (falegname, idraulico, fabbro, elettricista parrucchiere)	0	376,00	8			0,72	5,90	0,8024 € / mq	0,4796 € / mq	0,0000 €	**506,14 €**	63,27 €
NON DOMESTICA	13 / Carrozzeria, autofficina, elettrauto	0	761,00	8			0,50	4,10	0,5573 € / mq	0,3333 € / mq	0,0000 €	**711,56 €**	88,95 €
NON DOMESTICA	14 / Attività industriali con capannoni di produzione	0	75,00	1			0,91	7,50	1,0142 € / mq	0,6096 € / mq	0,0000 €	**127,88 €**	127,88 €
NON DOMESTICA	15 / Attività artigianali di produzione beni specifici	0	1.515,00	7			0,55	4,51	0,6130 € / mq	0,3666 € / mq	0,0000 €	**1.558,24 €**	222,61 €
NON DOMESTICA	16 / Ristoranti, trattorie osterie, pizzerie	0	2.255,00	12			4,00	32,80	4,4580 € / mq	2,6661 € / mq	0,0000 €	**14.467,64 €**	1.205,64 €
NON DOMESTICA	17 / Bar, caffè, pasticceria	0	783,00	10			4,00	32,80	4,4580 € / mq	2,6661 € / mq	0,0000 €	**5.430,06 €**	543,01 €
NON DOMESTICA	18 / Supermercato, pane e pasta, macelleria, salumi e formaggi, generi alimentari	0	1.355,00	14			2,35	19,27	2,6191 € / mq	1,5663 € / mq	0,0000 €	**5.843,27 €**	417,38 €
NON DOMESTICA	20 / Ortofrutta, pescherie, fiori e piante	0	88,00	2			4,50	36,90	5,0153 € / mq	2,9993 € / mq	0,0000 €	**740,55 €**	370,27 €

Tariffe per Utenze Domestiche								
Tipologia	Categoria	Numero Componenti Nucleo Familiare	Sup.	Utenze	Ka	Kb	Quota Fissa	Quota Variabile
DOMESTICA	51 / Abitazione	1	47.313,00	410	0,84	1,00	0,6121 € / mq	37,3109 €
DOMESTICA	51 / Abitazione	2	45.608,00	364	0,98	1,80	0,7141 € / mq	67,1596 €
DOMESTICA	51 / Abitazione	3	28.466,00	218	1,08	2,05	0,7870 € / mq	76,4873 €
DOMESTICA	51 / Abitazione	4	32.648,00	239	1,16	2,60	0,8453 € / mq	97,0083 €
DOMESTICA	51 / Abitazione	5	8.558,00	60	1,24	2,90	0,9036 € / mq	108,2016 €
DOMESTICA	51 / Abitazione	6	2.183,00	18	1,30	3,40	0,9473 € / mq	126,8571 €
DOMESTICA	52 / Pertinenza di Abitazione	1	9.634,00	251	0,84		0,6121 € / mq	0,0000 €
DOMESTICA	52 / Pertinenza di Abitazione	2	11.032,00	272	0,98		0,7141 € / mq	0,0000 €
DOMESTICA	52 / Pertinenza di Abitazione	3	6.772,85	156	1,08		0,7870 € / mq	0,0000 €
DOMESTICA	52 / Pertinenza di Abitazione	4	6.016,00	148	1,16		0,8453 € / mq	0,0000 €
DOMESTICA	52 / Pertinenza di Abitazione	5	1.877,00	43	1,24		0,9036 € / mq	0,0000 €
DOMESTICA	52 / Pertinenza di Abitazione	6	567,00	14	1,30		0,9473 € / mq	0,0000 €
DOMESTICA	53 / Abitazione a disposizione di NonResidenti o di PersoneGiuridiche	1	44.887,00	458	0,84	1,00	0,6121 € / mq	37,3109 €
DOMESTICA	54 / Pertinenza di Abitazione a disposizione di NonResidenti o di PersoneGiuridiche	1	2.265,00	71	0,84		0,6121 € / mq	0,0000 €
DOMESTICA	55 / Abitazione a disposizione di Residenti	1	14.837,00	158	0,84	1,00	0,6121 € / mq	37,3109 €
DOMESTICA	56 / Pertinenza di Abitazione a disposizione di Residenti	1	1.639,00	35	0,84		0,6121 € / mq	0,0000 €

Tariffe per Utenze Non Domestiche								
Tipologia	Categoria	Sup.	Utenze	Kc	Kd	Quota Fissa	Quota Variabile	Totale
NON DOMESTICA	1 / Musei, biblioteche, scuole, associazioni, luoghi di culto	3.664,00	10	0,51	4,20	0,5684 € / mq	0,3414 € / mq	0,9098 € / mq
NON DOMESTICA	2 / Campeggi, distributori carburanti	132,00	2	0,67	5,49	0,7467 € / mq	0,4462 € / mq	1,1930 € / mq
NON DOMESTICA	4 / Esposizioni, autosaloni	597,00	4	0,43	3,55	0,4792 € / mq	0,2886 € / mq	0,7678 € / mq
NON DOMESTICA	5 / Alberghi con ristorante	1.896,00	7	0,60	4,92	0,6687 € / mq	0,3999 € / mq	1,0686 € / mq
NON DOMESTICA	8 / Uffici, agenzie, studi professionali	1.578,00	27	0,70	5,74	0,7802 € / mq	0,4666 € / mq	1,2467 € / mq
NON DOMESTICA	9 / Banche ed istituti di credito	266,00	3	0,58	4,78	0,6464 € / mq	0,3885 € / mq	1,0349 € / mq
NON DOMESTICA	10 / Negozi abbigliamento, calzature, libreria, cartoleria, ferramenta e altri beni durevoli	1.442,00	13	0,80	6,56	0,8916 € / mq	0,5332 € / mq	1,4248 € / mq
NON DOMESTICA	11 / Edicola, farmacia, tabaccaio, plurilicenze	143,00	3	1,52	12,45	1,6940 € / mq	1,0120 € / mq	2,7060 € / mq
NON DOMESTICA	12 / Attività artigianali tipo botteghe (falegname, idraulico, fabbro, elettricista parrucchiere)	376,00	8	0,72	5,90	0,8024 € / mq	0,4796 € / mq	1,2820 € / mq
NON DOMESTICA	13 / Carrozzeria, autofficina, elettrauto	761,00	8	0,50	4,10	0,5573 € / mq	0,3333 € / mq	0,8905 € / mq
NON DOMESTICA	14 / Attività industriali con capannoni di produzione	75,00	1	0,91	7,50	1,0142 € / mq	0,6096 € / mq	1,6238 € / mq
NON DOMESTICA	15 / Attività artigianali di produzione beni specifici	1.515,00	7	0,55	4,51	0,6130 € / mq	0,3666 € / mq	0,9796 € / mq
NON DOMESTICA	16 / Ristoranti, trattorie osterie, pizzerie	2.255,00	12	4,00	32,80	4,4580 € / mq	2,6661 € / mq	7,1241 € / mq
NON DOMESTICA	17 / Bar, caffè, pasticceria	783,00	10	4,00	32,80	4,4580 € / mq	2,6661 € / mq	7,1241 € / mq
NON DOMESTICA	18 / Supermercato, pane e pasta, macelleria, salumi e formaggi, generi alimentari	1.355,00	14	2,35	19,27	2,6191 € / mq	1,5663 € / mq	4,1854 € / mq
NON DOMESTICA	20 / Ortofrutta, pescherie, fiori e piante	88,00	2	4,50	36,90	5,0153 € / mq	2,9993 € / mq	8,0146 € / mq

Tariffe per Utenze Domestiche													
Tipologia	Categoria	Numero Componenti Nucleo Familiare	Sup.	Utenze	Ka	Kb	Quota Fissa	Quota Fissa Anno Precedente	Differenza	Quota Variabile	Quota Variabile Anno Precedente	Differenza	Differenza Complessiva
DOMESTICA	51 / Abitazione	1	47.313,00	410	0,84	1,00	0,6121 € / mq	0,6213 € / mq	-1,48 %	37,3109 €	37,2821 €	0,08 %	-0,95 %
DOMESTICA	51 / Abitazione	2	45.608,00	364	0,98	1,80	0,7141 € / mq	0,7248 € / mq	-1,48 %	67,1596 €	67,1078 €	0,08 %	-0,82 %
DOMESTICA	51 / Abitazione	3	28.466,00	218	1,08	2,05	0,7870 € / mq	0,7988 € / mq	-1,48 %	76,4873 €	76,4283 €	0,08 %	-0,82 %
DOMESTICA	51 / Abitazione	4	32.648,00	239	1,16	2,60	0,8453 € / mq	0,8579 € / mq	-1,47 %	97,0083 €	96,9335 €	0,08 %	-0,77 %
DOMESTICA	51 / Abitazione	5	8.558,00	60	1,24	2,90	0,9036 € / mq	0,9171 € / mq	-1,48 %	108,2016 €	108,1181 €	0,08 %	-0,77 %
DOMESTICA	51 / Abitazione	6	2.183,00	18	1,30	3,40	0,9473 € / mq	0,9615 € / mq	-1,48 %	126,8571 €	126,7592 €	0,08 %	-0,67 %
DOMESTICA	52 / Pertinenza di Abitazione	1	9.634,00	251	0,84		0,6121 € / mq	0,6213 € / mq	-1,48 %	0,0000 €	0,0000 €	0,00 %	-1,48 %
DOMESTICA	52 / Pertinenza di Abitazione	2	11.032,00	272	0,98		0,7141 € / mq	0,7248 € / mq	-1,48 %	0,0000 €	0,0000 €	0,00 %	-1,48 %
DOMESTICA	52 / Pertinenza di Abitazione	3	6.772,85	156	1,08		0,7870 € / mq	0,7988 € / mq	-1,48 %	0,0000 €	0,0000 €	0,00 %	-1,48 %
DOMESTICA	52 / Pertinenza di Abitazione	4	6.016,00	148	1,16		0,8453 € / mq	0,8579 € / mq	-1,47 %	0,0000 €	0,0000 €	0,00 %	-1,47 %
DOMESTICA	52 / Pertinenza di Abitazione	5	1.877,00	43	1,24		0,9036 € / mq	0,9171 € / mq	-1,48 %	0,0000 €	0,0000 €	0,00 %	-1,48 %
DOMESTICA	52 / Pertinenza di Abitazione	6	567,00	14	1,30		0,9473 € / mq	0,9615 € / mq	-1,48 %	0,0000 €	0,0000 €	0,00 %	-1,48 %
DOMESTICA	53 / Abitazione a disposizione di NonResidenti o di PersoneGiuridiche	1	44.887,00	458	0,84	1,00	0,6121 € / mq	0,6213 € / mq	-1,48 %	37,3109 €	37,2821 €	0,08 %	-0,89 %
DOMESTICA	54 / Pertinenza di Abitazione a disposizione di NonResidenti o di PersoneGiuridiche	1	2.265,00	71	0,84		0,6121 € / mq	0,6213 € / mq	-1,48 %	0,0000 €	0,0000 €	0,00 %	-1,48 %
DOMESTICA	55 / Abitazione a disposizione di Residenti	1	14.837,00	158	0,84	1,00	0,6121 € / mq	0,6213 € / mq	-1,48 %	37,3109 €	37,2821 €	0,08 %	-0,87 %
DOMESTICA	56 / Pertinenza di Abitazione a disposizione di Residenti	1	1.639,00	35	0,84		0,6121 € / mq	0,6213 € / mq	-1,48 %	0,0000 €	0,0000 €	0,00 %	-1,48 %

Tariffe per Utenze Non Domestiche														
Tipologia	Categoria	Sup.	Utenze	Kc	Kd	Quota Fissa	Quota Fissa Anno Precedente	Differenza	Quota Variabile	Quota Variabile Anno Precedente	Differenza	Totale	Totale Anno Precedente	Differenza
NON DOMESTICA	1 / Musei, biblioteche, scuole, associazioni, luoghi di culto	3.664,00	10	0,51	4,20	0,5684 € / mq	0,5796 € / mq	-1,93 %	0,3414 € / mq	0,3595 € / mq	-5,04 %	0,9098 € / mq	0,9391 € / mq	-3,12 %
NON DOMESTICA	2 / Campeggi, distributori carburanti	132,00	2	0,67	5,49	0,7467 € / mq	0,7615 € / mq	-1,94 %	0,4462 € / mq	0,4699 € / mq	-5,03 %	1,1930 € / mq	1,2314 € / mq	-3,12 %
NON DOMESTICA	4 / Esposizioni, autosaloni	597,00	4	0,43	3,55	0,4792 € / mq	0,4887 € / mq	-1,94 %	0,2886 € / mq	0,3039 € / mq	-5,05 %	0,7678 € / mq	0,7926 € / mq	-3,13 %
NON DOMESTICA	5 / Alberghi con ristorante	1.896,00	7	0,60	4,92	0,6687 € / mq	0,6819 € / mq	-1,94 %	0,3999 € / mq	0,4211 € / mq	-5,03 %	1,0686 € / mq	1,1030 € / mq	-3,12 %
NON DOMESTICA	8 / Uffici, agenzie, studi professionali	1.578,00	27	0,70	5,74	0,7802 € / mq	0,7956 € / mq	-1,94 %	0,4666 € / mq	0,4913 € / mq	-5,03 %	1,2467 € / mq	1,2869 € / mq	-3,12 %
NON DOMESTICA	9 / Banche ed istituti di credito	266,00	3	0,58	4,78	0,6464 € / mq	0,6592 € / mq	-1,94 %	0,3885 € / mq	0,4091 € / mq	-5,03 %	1,0349 € / mq	1,0683 € / mq	-3,12 %
NON DOMESTICA	10 / Negozi abbigliamento, calzature, libreria, cartoleria, ferramenta e altri beni durevoli	1.442,00	13	0,80	6,56	0,8916 € / mq	0,9092 € / mq	-1,94 %	0,5332 € / mq	0,5615 € / mq	-5,04 %	1,4248 € / mq	1,4707 € / mq	-3,12 %
NON DOMESTICA	11 / Edicola, farmacia, tabaccaio, plurilicenze	143,00	3	1,52	12,45	1,6940 € / mq	1,7276 € / mq	-1,94 %	1,0120 € / mq	1,0656 € / mq	-5,03 %	2,7060 € / mq	2,7932 € / mq	-3,12 %
NON DOMESTICA	12 / Attività artigianali tipo botteghe (falegname, idraulico, fabbro, elettricista parrucchiere)	376,00	8	0,72	5,90	0,8024 € / mq	0,8183 € / mq	-1,94 %	0,4796 € / mq	0,5050 € / mq	-5,04 %	1,2820 € / mq	1,3233 € / mq	-3,12 %
NON DOMESTICA	13 / Carrozzeria, autofficina, elettrauto	761,00	8	0,50	4,10	0,5573 € / mq	0,5683 € / mq	-1,94 %	0,3333 € / mq	0,3509 € / mq	-5,03 %	0,8905 € / mq	0,9192 € / mq	-3,12 %
NON DOMESTICA	14 / Attività industriali con capannoni di produzione	75,00	1	0,91	7,50	1,0142 € / mq	1,0343 € / mq	-1,94 %	0,6096 € / mq	0,6419 € / mq	-5,03 %	1,6238 € / mq	1,6762 € / mq	-3,13 %
NON DOMESTICA	15 / Attività artigianali di produzione beni specifici	1.515,00	7	0,55	4,51	0,6130 € / mq	0,6251 € / mq	-1,94 %	0,3666 € / mq	0,3860 € / mq	-5,03 %	0,9796 € / mq	1,0111 € / mq	-3,12 %
NON DOMESTICA	16 / Ristoranti, trattorie osterie, pizzerie	2.255,00	12	4,00	32,80	4,4580 € / mq	4,5462 € / mq	-1,94 %	2,6661 € / mq	2,8074 € / mq	-5,03 %	7,1241 € / mq	7,3536 € / mq	-3,12 %
NON DOMESTICA	17 / Bar, caffè, pasticceria	783,00	10	4,00	32,80	4,4580 € / mq	4,5462 € / mq	-1,94 %	2,6661 € / mq	2,8074 € / mq	-5,03 %	7,1241 € / mq	7,3536 € / mq	-3,12 %
NON DOMESTICA	18 / Supermercato, pane e pasta, macelleria, salumi e formaggi, generi alimentari	1.355,00	14	2,35	19,27	2,6191 € / mq	2,6709 € / mq	-1,94 %	1,5663 € / mq	1,6494 € / mq	-5,04 %	4,1854 € / mq	4,3203 € / mq	-3,12 %
NON DOMESTICA	20 / Ortofrutta, pescherie, fiori e piante	88,00	2	4,50	36,90	5,0153 € / mq	5,1145 € / mq	-1,94 %	2,9993 € / mq	3,1584 € / mq	-5,04 %	8,0146 € / mq	8,2729 € / mq	-3,12 %

Statistiche TaRI per Scaglioni							
Scaglione	**Gettito**	**Imposta Media**	**Num. Contrib.**	**Num. Cod. Fisc.**	**Num. Part. IVA**	**Gettito Cod. Fisc.**	**Gettito Part. IVA**
0 E - 12 E	€ 51,80	€ 10,36	5	5	0	€51,80	€ 0,00
12 E - 50 E	€ 1.335,82	€ 31,81	42	33	9	€1.048,67	€ 287,16
50 E - 100 E	€ 32.105,08	€ 79,86	402	397	5	€31.681,32	€ 423,77
100 E - 150 E	€ 55.854,01	€ 125,23	446	440	6	€55.113,14	€ 740,88
150 E - 200 E	€ 71.652,71	€ 175,19	409	401	8	€70.173,56	€ 1.479,15
200 E - 300 E	€ 95.983,12	€ 240,56	399	395	4	€95.102,00	€ 881,11
300 E - 400 E	€ 35.138,76	€ 337,87	104	102	2	€34.511,63	€ 627,13
400 E - 500 E	€ 10.625,71	€ 442,74	24	21	3	€9.326,19	€ 1.299,51
500 E - 700 E	€ 9.382,88	€ 586,43	16	11	5	€6.402,84	€ 2.980,04
700 E - 900 E	€ 6.897,50	€ 766,39	9	4	5	€2.962,68	€ 3.934,82
900 E - 1100 E	€ 4.029,63	€ 1.007,41	4	3	1	€3.068,42	€ 961,22
> 1100 E	€ 14.963,84	€ 1.662,65	9	2	7	€3.405,11	€ 11.558,73

IUC TaRI Scaglioni

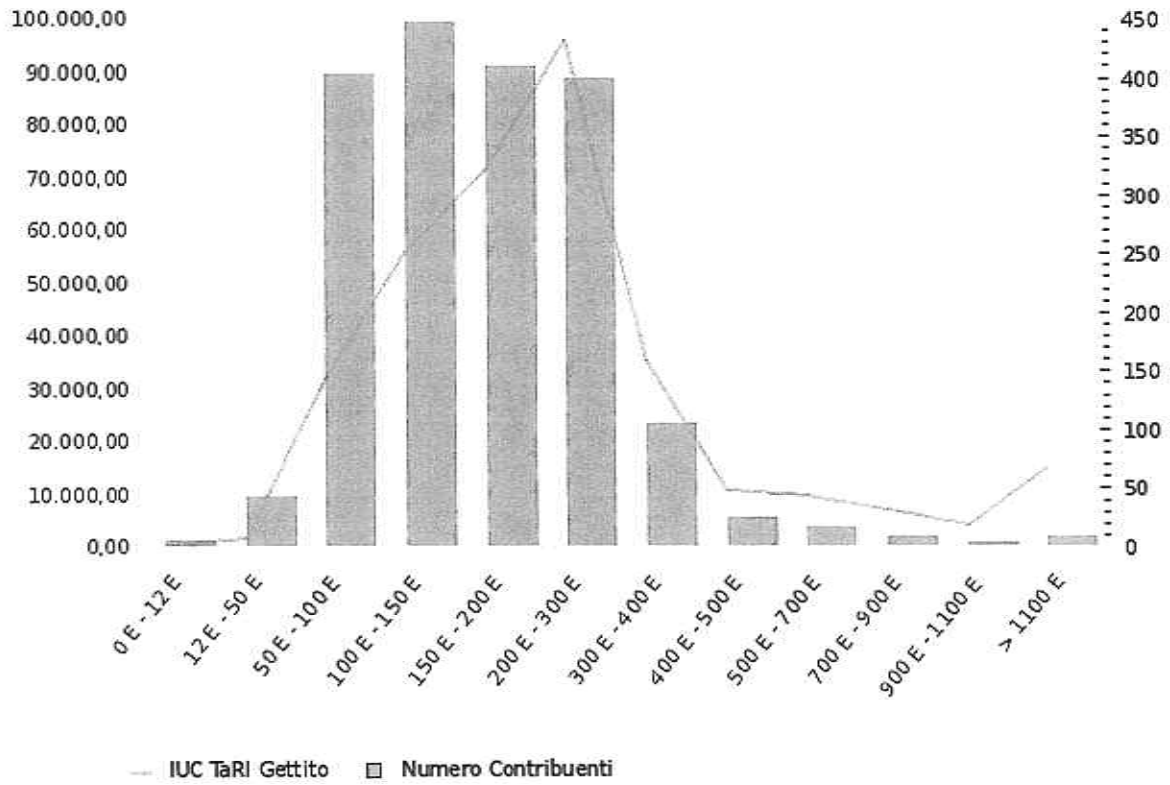

Proposta di deliberazione del Consiglio Comunale

Oggetto: APPROVAZIONE DEL PIANO FINANZIARIO E DELLE TARIFFE DELLA COMPONENTE TARI (TRIBUTO SERVIZIO RIFIUTI) - ANNO 2017.

PARERE DI REGOLARITA' TECNICA

Si esprime parere Favorevole di regolarità tecnica espresso ai sensi dell'art. 49 del T.U. - D. Lgs. 18 agosto 2000 n. 267, in quanto la proposta che precede è conforme alle norme legislative e tecniche che regolamentano la materia.

Valli del Pasubio, 12/01/2017

IL RESPONSABILE DELL'AREA CONTABILE
F.to Bertoia Livio

PARERE DI REGOLARITA' CONTABILE

Si attesta la relativa copertura finanziaria.
Si esprime parere Favorevole in riguardo alla regolarità contabile di cui sopra, parere espresso ai sensi dell'art. 49 del T.U. - D. Lgs. 18 agosto 2000 n. 267.

IMPEGNI

Capitolo	Anno	Descrizione Imp.	Importo	Imp.

ACCERTAMENTI

Capitolo	Anno	Descrizione Acc.	Importo	Acc.

Valli del Pasubio, 12/01/2017

IL RESPONSABILE DELL'AREA CONTABILE
F.to Bertoia Livio

Il presente verbale è stato letto, approvato e sottoscritto.

IL SINDACO
F.to Armando Cunegato

IL SEGRETARIO COMUNALE
F.to Bertoia dott. Livio

ADEMPIMENTI RELATIVI ALLA PUBBLICAZIONE

Si attesta che copia della presente deliberazione viene pubblicata all'Albo On Line del Comune per 15 giorni consecutivi dal giorno 07/03/2017 al 22/03/2017.

IL SEGRETARIO COMUNALE
F.to Bertoia dott. Livio

ESECUTIVITA'

La presente deliberazione è divenuta esecutiva il 17 MAR. 2017.

[ ] Ai sensi dell'art. 134, comma 3°, del T.U. approvato con D.Lgs 18 agosto 2000 n. 267.
[ ] Ai sensi dell'art. 134, comma 1°, del T.U. approvato con D.Lgs 18 agosto 2000 n. 267.

IL SEGRETARIO COMUNALE
F.to Bertoia dott. Livio

Copia conforme all'originale, in carta libera per uso amministrativo.

Valli del Pasubio, 07/03/2017

IL FUNZIONARIO
Pianezzola Maria Grazia